



***LA CONSTRUCCIÓN CULTURAL DE LA
DIFERENCIA DE LOS SEXOS: UNA
VISIÓN DESDE LA COMUNIDAD***

Julia Isabel Flores Dávila
Área de Investigación Aplicada y Opinión
Instituto de Investigaciones Jurídicas UNAM

Resumen

Mientras que el sexo apunta a las características anatómicas de hombres y mujeres, el género apunta hacia cuestiones de identidad que inciden en los roles sociales y en los status que se consideran propios de cada sexo.

La perspectiva de género como construcción social y cultural introdujo en la interpretación de los fenómenos sociales a nivel agregado la necesidad de captar la interacción entre conductas y comportamientos a nivel micro y sus resultados a nivel macro.

Palabras Clave; Igualdad , género, rol social

Abstract

In the same time that the sex aimed to the anatomic characteristics of male and women, the gender aimed to identity questions that take part in the social rolls and in all the status that they consider own of sexes.

The perspective of the gender like social building and cultural introduced in the interpretation of the social phenomonoms as added nivel the necessity of capture the interaction between the behaviors as a micro level and his results as a macro level.

Key words: Equality, Gender, Social rolls.

El género como resultado de la producción de representaciones, normas y valores en los comportamientos de hombres y mujeres está mediado por la compleja interacción de instituciones, ritos, códigos.

El proceso de construcción del género implica la producción social de las ideas, de simbolizaciones culturalmente procesadas que, además de dictar el deber ser de hombres y mujeres, interviene en el orden social y en las relaciones que lo forman.

Los estudios emprendidos desde la perspectiva del género permiten reconstruir analíticamente el ámbito de la interacción social mediante la observación de pautas culturales que organizan simbólicamente las diferencias sexuales

Mientras que el sexo apunta a las características anatómicas de hombres y mujeres, el género apunta hacia cuestiones de identidad que inciden en los roles sociales y en los status que se consideran propios de cada sexo

La categoría género permite construir identidades y definir los ámbitos de acción de los individuos dentro del espectro institucional y societal, y conformar vías desiguales de acceso al poder y a los recursos (Salles y Tuirán: 1995).

El género no se restringe a los ámbitos de naturaleza íntima, como la familia o las redes de parentesco.

Las formas mediante las cuales opera el género abarcan amplios fenómenos sociales como son el mercado de trabajo, la escuela y otras instituciones sociales que son igualmente contextos formadores de género.

Ello plantea el examen de, al menos, tres problemas

- La producción de significados éticos, políticos y culturales permeados por la visión de género;
- El análisis de esos significados y los medios por los que se transmiten ;
- El estudio de las culturas y las experiencias vividas y su conexión con esos mundos de la representación.

La perspectiva de género como construcción social y cultural introdujo en la interpretación de los fenómenos sociales a nivel agregado la necesidad de captar la interacción entre conductas y comportamientos a nivel micro y sus resultados a nivel macro.

Nuevas Dimensiones

- La autonomía y el empoderamiento,
- La construcción social de las identidades femenina y masculina,
- Las relaciones de poder y las desigualdades sociales en las interacciones entre hombres y mujeres

DESAFIOS:

- ¿Cómo captar y entender en el análisis lo global y lo local? y cómo se determinan mutuamente, por ejemplo, en el impacto de los medios sobre valores referidos a la sexualidad y el consumo, etc.
- ¿Cuáles son los efectos de la pérdida de preeminencia o control de instituciones tradicionales como la iglesia y la escuela o la familia, sobre la transmisión de valores y prácticas?
- ¿De qué manera los procesos de desterritorialización, deslocalización, e hibridación cultural que implican a los procesos migratorios impactan en los roles de género y estructuración de las familias?

Veamos algunos resultados de investigación

*Percepciones sociales de la mujer y del hombre
en México*

*Palabras asociadas con Mujer de acuerdo con
su disponibilidad*

Índice para el total de la población

Palabra	Índice de disponibilidad léxica
<i>Belleza</i>	0.2033285
<i>Amor</i>	0.1641866
<i>Ternura</i>	0.08732223
<i>Madre</i>	0.06957817
<i>Inteligencia</i>	0.6687541
<i>Trabajo</i>	0.6494671
<i>Cariño</i>	0.0480185
<i>Dama</i>	0.03751238
<i>Comprensión</i>	0.03150925
<i>Bondad</i>	0.02538488

*FUENTE: Encuesta Nacional Sobre la Constitución, 2003. UDESQ,
IISUNAM, IJJUNAM*

Palabras asociadas con *Hombre de acuerdo con su disponibilidad* *Índice para el total de la población*

Palabra	Índice de disponibilidad léxica
<i>Trabajo</i>	0.2256448
<i>Fuerza</i>	0.1162532
<i>Inteligencia</i>	0.06316713
<i>Macho</i>	0.05577421
<i>Amor</i>	0.04823218
<i>Ternura</i>	0.04146169
<i>Responsable</i>	0.03810939
<i>Masculinidad</i>	0.03406853
<i>Cariño</i>	0.03192797
<i>Orden</i>	0.02778761

FUENTE: Encuesta Nacional Sobre la Constitución, 2003. UDESO, IISUNAM, IJUNAM

Mejores definiciones de la palabra **Mujer** por sexo
del informante

¿Cuál de las siguientes frases describe para ti
 mejor a la palabra mujer?
 (porcentajes)

Hombres		Mujeres	
Persona del sexo femenino	54	Persona del sexo femenino	45
Persona a imagen y semejanza de Dios	30	Persona a imagen y semejanza de Dios	39
Persona hembra adulta	10	Persona hembra adulta	11
Animal racional	6	Animal racional	4.3

FUENTE: Encuesta Nacional Sobre la Constitución, 2003. UDESO, IISUNAM, IJUNAM

**¿Cuál de las siguientes frases describe para ti
mejor a la palabra Hombre?
(porcentajes)**

Persona del sexo masculino	45
Persona a imagen y semejanza de Dios	26
Macho adulto	16
Animal racional	12

¿A quién le tiene más confianza, a los hombres o a las mujeres?

	Sexo		Total
	mas ulino	femenino	
hombres	29.2%	9.8%	18.4%
mujeres	28.5%	59.3%	45.7%
ambos	29.3%	17.6%	22.8%
	7.5%	6.6%	7.0%
ninguno de los dos	5.1%	6.6%	6.0%
no sabe		.2%	.2%
	100.0%	100.0%	100

¿Pide permiso o avisa a su pareja para...?

	visitar familiares	usar anticonceptivos	participar en actividades
pide permiso	25.0%	18.4%	21.2%
solamente avisa	58.2%	35.2%	45.3%
ninguna de las dos	15.0%	31.5%	27.4%
no	1.7%	15.0%	6.1%
total	100.0%	100.0%	100.0%

¿Pide permiso o avisa a su pareja para...?

	salir sola de Día	Salir Sola De Noche	Hacer gastos cotidianos	Visitar amistades
Pide permiso	26.3%	32.2%	18.3%	24.9%
solamente avisa	57.6%	40.2%	45.3%	55.3%
Ninguna de las dos cosas	14.7%	18.2%	34.8%	17.8%
No	1.3%	9.4%	1.7%	1.9%
Total	100.0%	100.0%	100.0%	100.0%

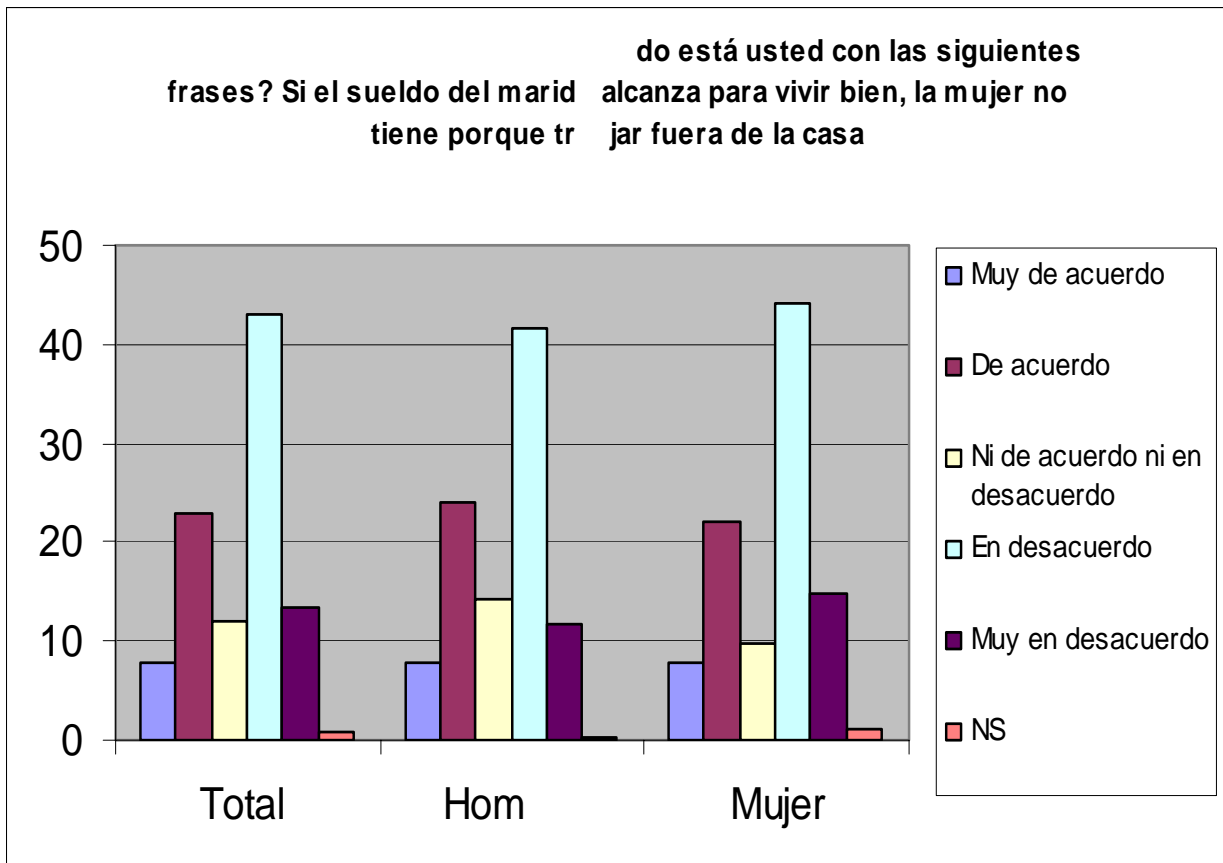

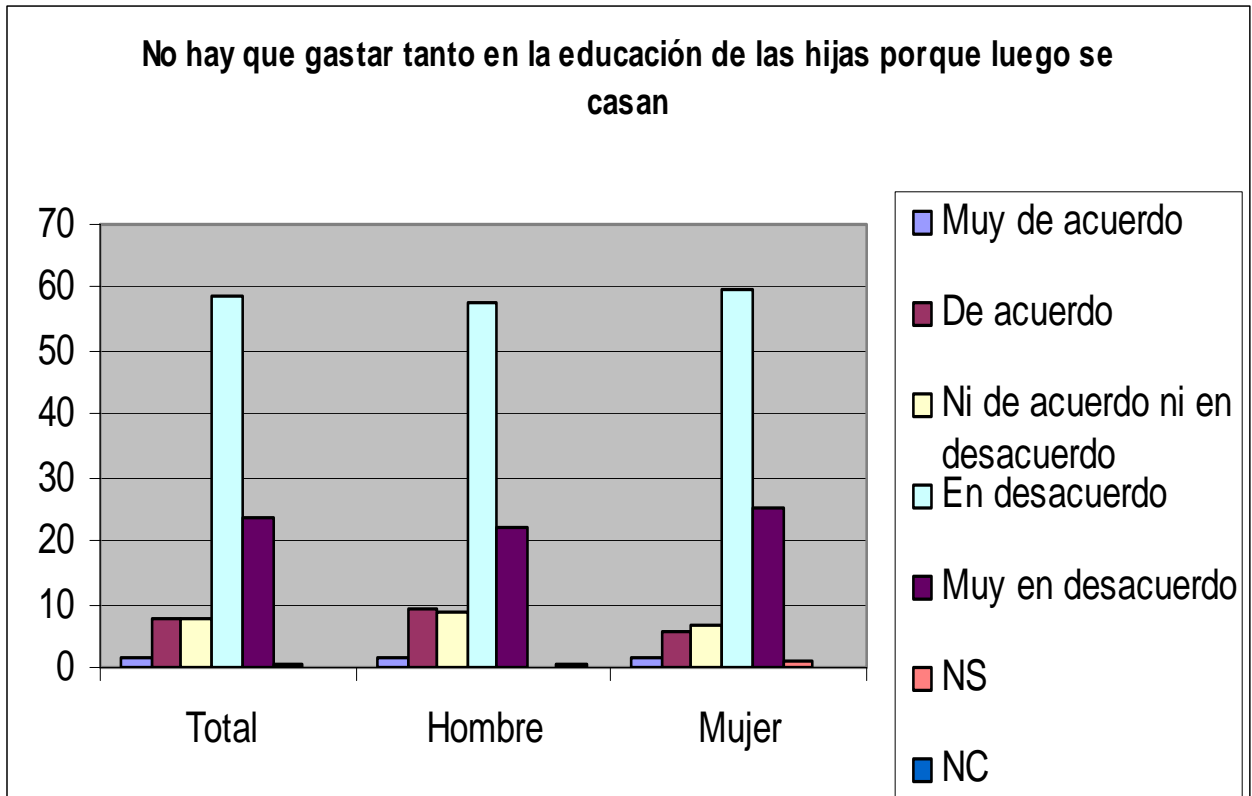

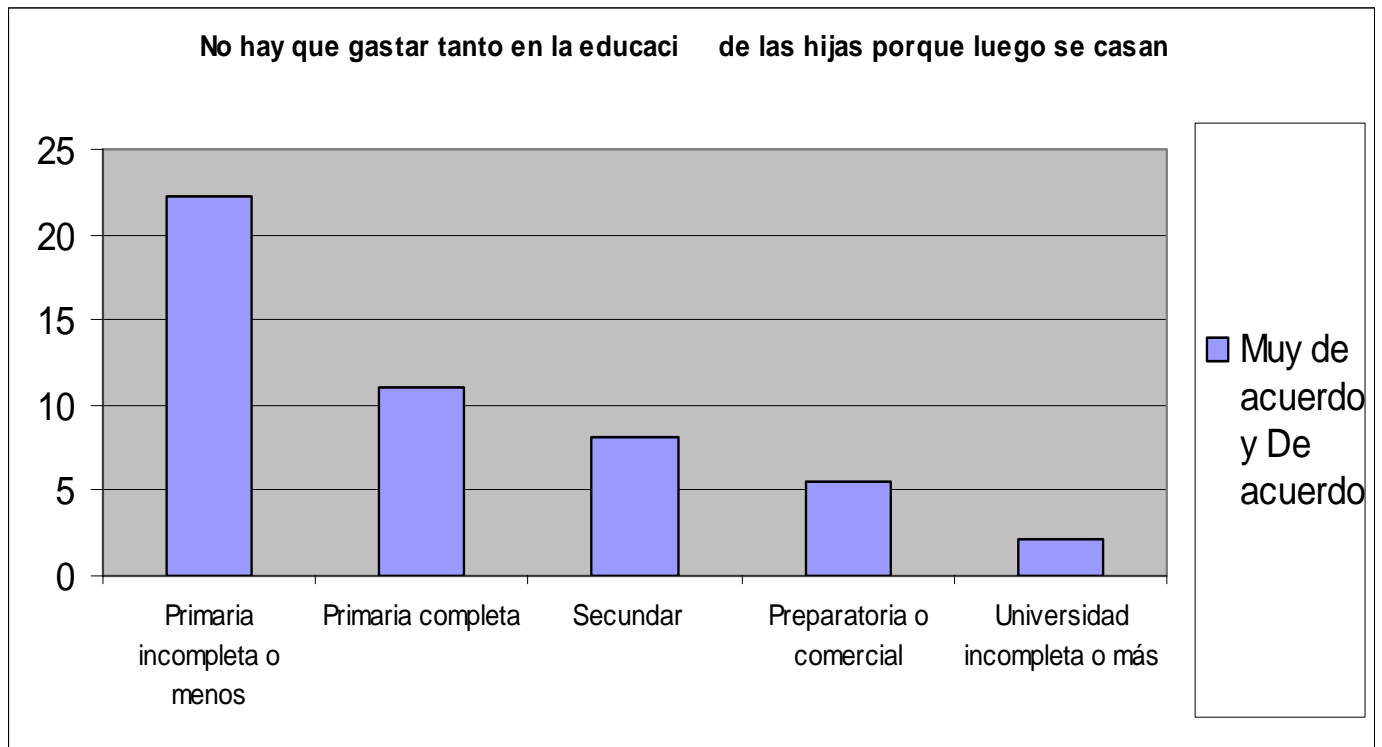

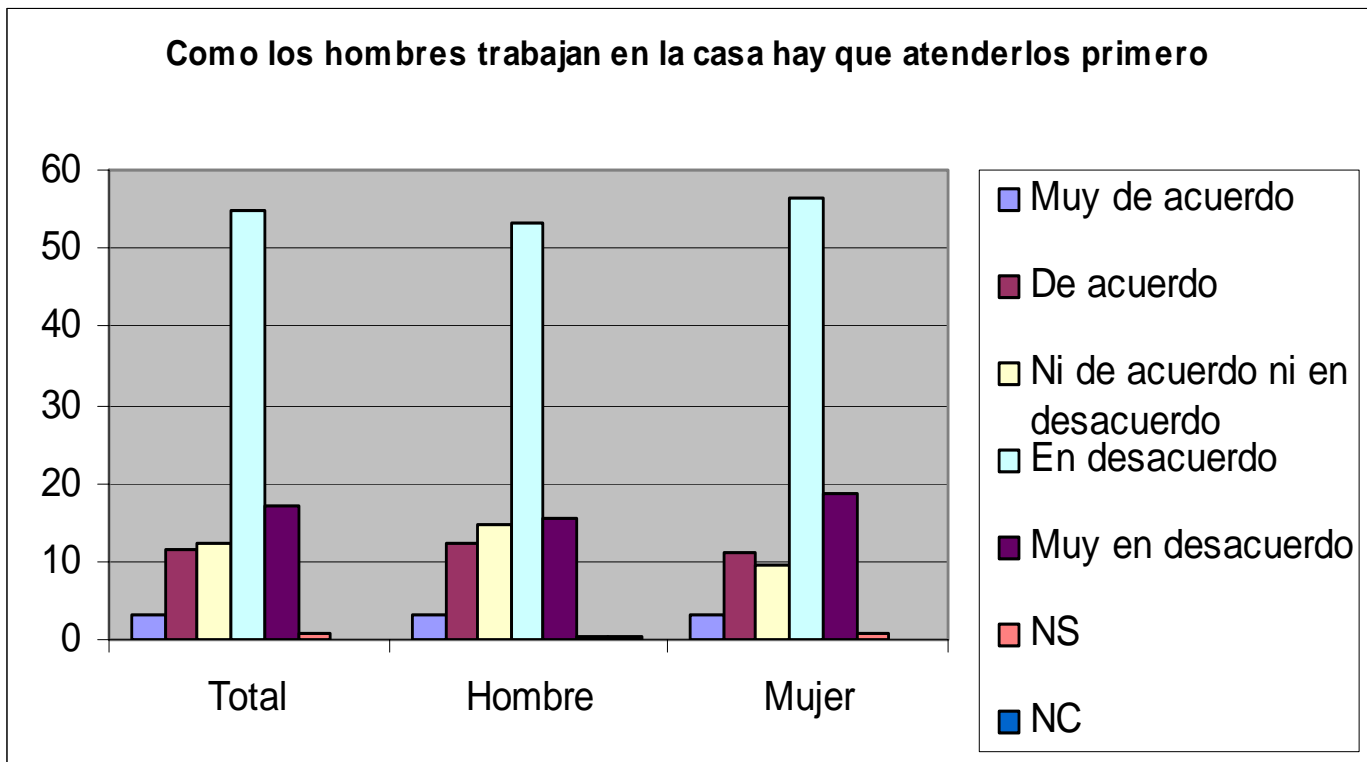

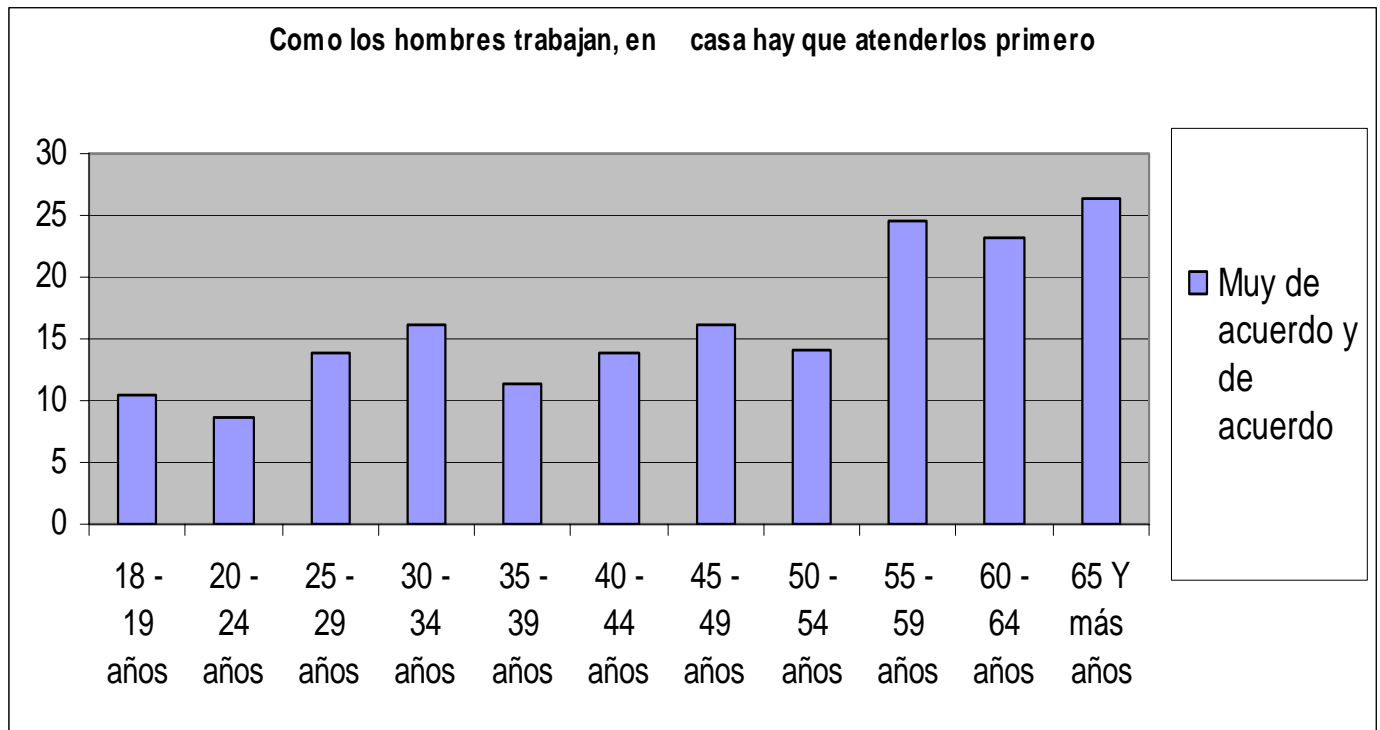

¿Estaría dispuesto a aceptar que en una pareja el hombre se dedique al cuidado de la casa y la mujer a trabajar?

		Sexo		Total
		masculino	femenino	
¿Estaría dispuesto a aceptar que en una pareja el hombre se dedique al cuidado de la casa y la mujer a trabajar?	si, estaría dispuesto	13.9%	19.2%	16.8%
	si, en parte	10.8%	13.0%	12.1%
	no, estaría dispuesto	65.1%	59.9%	62.2%
	depende	9.8%	7.7%	8.6%
	no sabe	.4%	.2%	.3%
Total		100.0%	100.0%	100.0%

¿Alguna vez, le ha sido usted infiel a su pareja?

		Sexo		Total
		masculino	femenino	
¿Alguna vez, le ha sido usted infiel o no a su pareja?	si	25.3%	3.6%	13.5%
	no	74.7%	96.4%	86.5%
Total		100.0%	100.0%	100.0%

¿Perdonaría una infidelidad de su pareja para salvar su matrimonio?

		Sexo		Total
		masculino	femenino	
¿Perdonaría infidelidad de su pareja para salvar su matrimonio?	Sí, es preferible	24.0%	40.1%	33.0%
	No	59.9%	43.8%	50.9%
	Depende	14.5%	13.7%	14.1%
	Especifique	.3%	.2%	.3%
	No sabe	1.3%	2.1%	1.8%
Total		100.0%	100.0%	100.0%

Si una pareja no se entiende, ¿es preferible que se divorcie aunque tenga hijos?

		Sexo		Total
		masculino	femenino	
Si una pareja no se entiende, ¿es preferible que se divorcie aunque tenga hijos?	Es preferible que se divorcie aunque tenga hijos	68.7%	79.0%	74.5%
	Debe permanecer unida por los hijos	26.2%	17.7%	21.4%
	Ninguna de las do	3.5%	2.6%	3.0%
	No sabe	1.6%	.7%	1.1%
Total		100.0%	100.0%	100.0%

¿Los hombres tienen las mismas obligaciones con los hijos nacidos fuera del matrimonio?

		Sexo		Total
		masculino	femenino	
¿Los hombres tienen las mismas obligaciones con los hijos nacidos fuera del matrimonio?	Tienen las mismas obligaciones	81.6%	75.1%	77.9%
	No tienen las mismas	12.0%	19.7%	16.3%
	Depende	5.6%	4.2%	4.8%
	No sabe	.9%	.9%	.9%
Total		100 0%	100 0%	100 0%

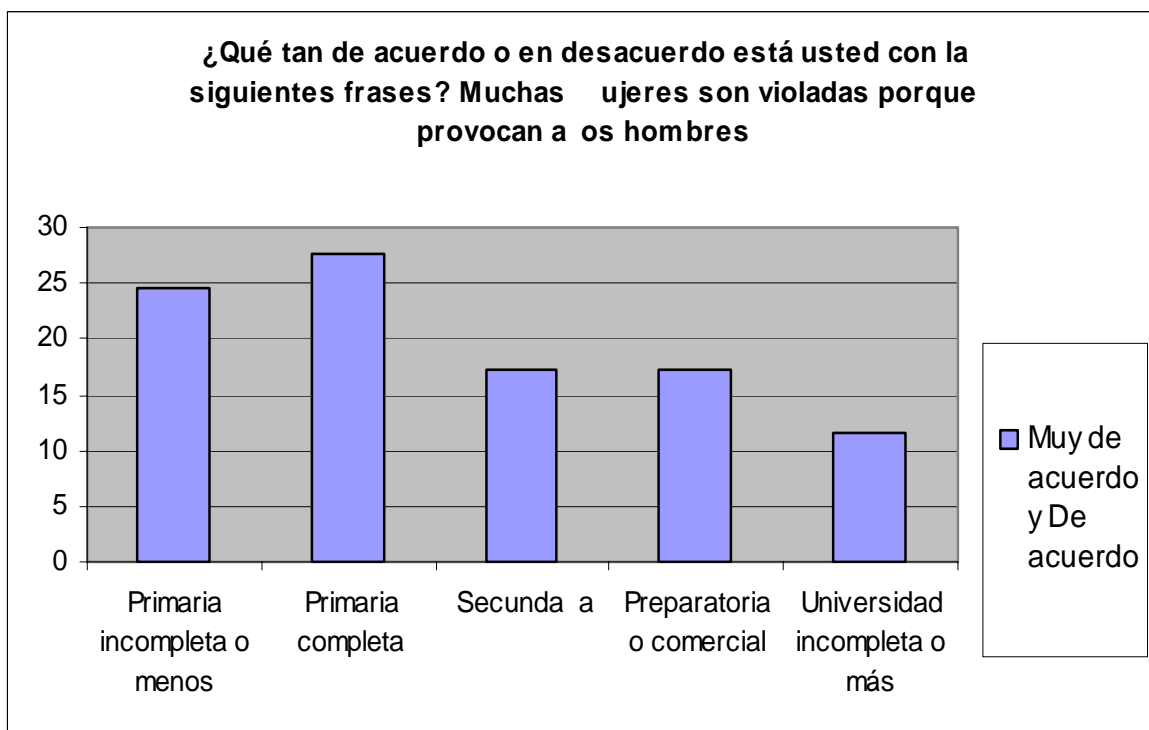
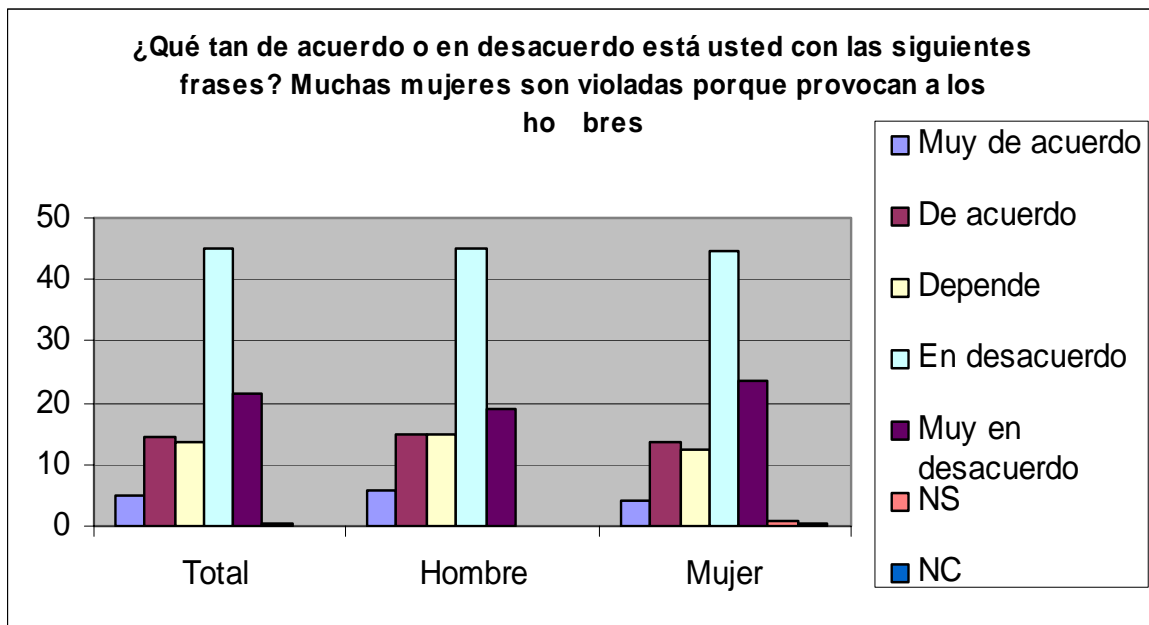

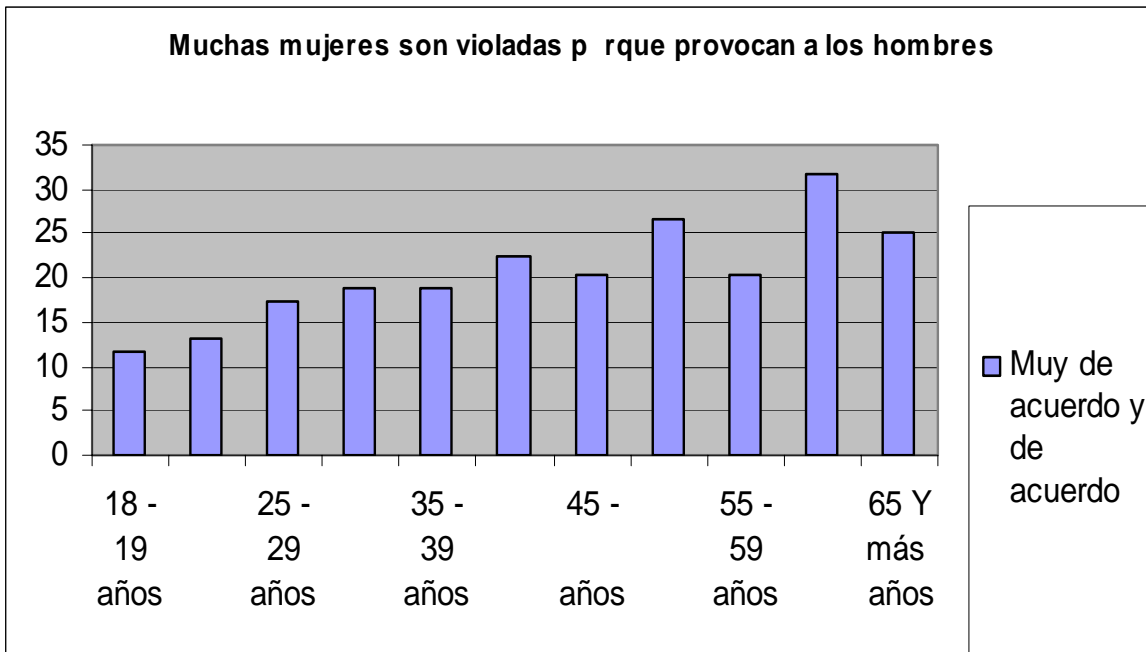

¿Considera que dentro de las familias mexicanas hay o no violencia?

		Sexo		Total
		masculino	femenino	
¿Considera que dentro de las familias mexicanas hay o no violencia?	si	95.6%	94.6%	95.1%
	no	2.2%	3.1%	2.7%
	en parte	1.8%	1.6%	1.7%
	no sabe	.4%	.7%	.6%
Total		100.0%	100.0%	100.0%

¿Dentro de su familia ha habido violencia?

		Sexo		Total
		masc lino	femenino	
¿Dentro de su familia ha habido violencia?	si	1.8%	26.3%	24.3%
	no	6.1%	65.9%	66.0%
	en parte	2.0%	7.8%	9.6%
	no sabe	.1%	.1%	.1%
Total		100.0%	100.0%	100.0%

¿En qué ocasiones se justifica pegarle a una mujer?

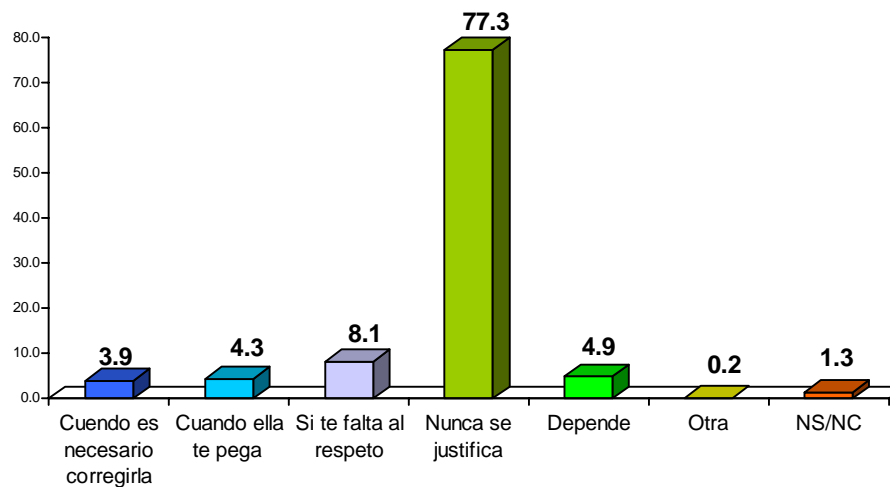

Si su marido(mujer) llegara a agredirlo(a) físicamente, ¿qué haría?

		Sexo		Total
		masculino	femenino	
Si su marido(mujer) llegara a agredirlo(a) físicamente, ¿qué haría?	le devolvería los golpes	15.4%	15.7%	15.5%
	llamaría a la policía	.5%	2.4%	1.5%
	se divorciarí	5.6%	10.6%	8.4%
	se aguantarí (no haría nada)	14.8%	10.4%	12.3%
	levantaría un	3.4%	28.7%	17.5%
	lo correría de la casa	3.0%	3.8%	3.4%
	trataría de hablar con él (ella)	41.8%	15.0%	26.8%
	buscaría consejos de otra persona	.6%	1.5%	1.1%
	otra	6.3%	3.6%	4.8%
	se iría de la casa	2.6%	4.6%	3.7%
	12		.1%	.0%
	17	.1%		.0%
	no sabe	6.0%	3.8%	4.8%
Total		100.0%	100.0%	100.0%

**¿Qué tan de acuerdo está con la frase
 "si lo desea, un hombre puede obligar a su esposa
 a tener relaciones sexuales con él"**

		Sexo		Total
		masculino	femenino	
¿Qué tan de acuerdo está con la frase "si lo desea, un hombre puede obligar a su esposa a tener relaciones sexuales con él"	muy de acuerdo	1.6%	1.7%	1.7%
	de acuerdo	4.0%	3.7%	3.8%
	ni de acuerdo ni en desacuerdo	3.3%	2.1%	2.6%
	en desacuerdo	45.9%	39.5%	42.3%
	muy en desacuerdo	44.7%	52.1%	48.8%
	no sabe/ no conoce	.6%	.9%	.7%
Total		100.0%	100.0%	100.0%

¿La ley debe castigar o no a quien obliga a su pareja a tener relaciones sexuales contra su voluntad?

		Sexo		Total
		masculino	femenino	
¿La ley debe castigar o no a quien obliga a su pareja a tener relaciones sexuales contra su voluntad?	si	81.8%	87.7%	85.1%
	no	15.8%	10.4%	12.8%
	no sabe	.5%	2.0%	2.2%
Total		100.0%	100.0%	100.0%

***¿Qué es lo peor que le puede pasar a una mujer?
 (Porcentajes)***

	Sexo		Total
	Hombre	Mujer	
Ser violada	45.6	51.8	49.1
Ser maltratada	8.7	11.3	10.2
Ser engañada por su pareja	8.9	6.7	7.7
Otra (no especificado)	9.8	8.2	8.9
Ser abandonada por su pareja	5.0	4.1	4.5
Quedarse sin hijos	2.7	3.3	3.0
Enfermarse	3.0	2.2	2.5
Quedarse discapacitada	2.5	2.0	2.2
La muerte de un hijo	2.3	1.0	1.6
Estar sola cuando sea vieja	1.8	1.4	1.6

Fuente: Flores, Julia, López, María de la Paz, Salles, Vania. ***Observatorio de la Mujer***, GIMTRAP, AC. Encuesta Nacional en Vivienda 2932 casos, Dic. 2003

¿Qué es lo peor que le puede pasar a un hombre?

(Porcentajes)

	Sexo		Total
	Hombre	Mujer	
Ser engañado por su pareja	20.0	17.7	18.7
Ser violado	17.6	25.5	22.0
Otra	14.5	11.7	12.9
Quedarse discapacitado	9.5	7.3	8.3
Ser abandonado por su pareja	4.0	3.7	3.8
Ser asaltado	4.0	4.3	4.1
Enfermarse	3.7	2.0	2.7
Quedarse sin hijos	2.9	2.1	2.4
Estar solo cuando sea viejo	2.5	2.9	2.7
Morirse/Que lo maten	2.5	1.1	1.7
Quedarse viudo	2.2	1.5	1.8
Quedarse sin dinero	2.1	0.9	1.5
No tener trabajo	1.6	1.3	1.4
Que le peguen el sida	1.5	3.5	2.6

Fuente: Flores, Julia, López, María de la Paz, Salles, Vania. *Observatorio de la Mujer*, GIMTRAP, AC. Encuesta Nacional en Vivienda 2932 casos, Dic. 2003